Fratelli Fontana

PESCANTINA
(VERONA)

PIANTE

AUTUNNO 1933
PRIMAVERA 1934

Fratelli Fontana

PREMIATI ORTICOLTORI E FRUTTICOLTORI

PESCANTINA (VERONA)

Casa Fondata nel 1875 — *Telegrammi: Fontana - Pescantina*

PREZZI DELLE PIANTE

AUTUNNO 1933
PRIMAVERA 1934

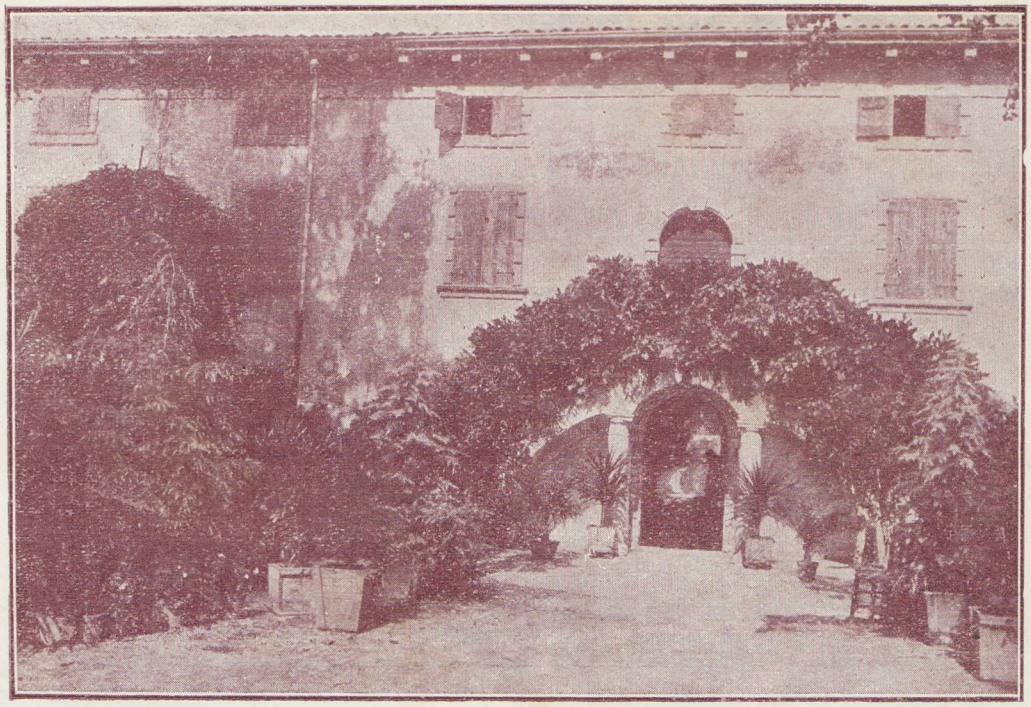

LA NOSTRA SEDE PRINCIPALE

Condizioni di Vendita e norme generali per i committenti

I nostri vivai sono posti sotto il controllo del R. Osservatorio di Fitopatologia di Verona, e sono immuni da Phillossera e da Diaspis Pentagona

Qualunque ordinazione diretta alla nostra ditta impegna il committente alla completa accettazione delle sottoindicate condizioni. I Signori clienti sono pregati perciò di prenderne cognizione.

Tutte le piante che poniamo in vendita sono di esclusiva nostra produzione; i Signori clienti possono quindi avere la massima fiducia sia per l'attecchimento come per l'autenticità delle varietà; declíniamo però ogni responsabilità sull'attecchimento delle piante, dipendendo questo da cause diverse che possono sfuggire al nostro controllo **Parecchie piante muoiono al primo anno d'impianto o non attecchiscono addirittura, per averle trascurate al momento dell'arrivo.**

Per la garanzia dell'autenticità delle varietà, noi adoperiamo tutte le precauzioni per evitare qualsiasi errore di identità; un errore però é sempre possibile e tale garanzia si limita al rimborso del valore esposto in fattura per l'articolo contestato e non si estende oltre due anni dalla fornitura.

Salvo ordine contrario, sostituiremo con altre affini le varietà che fossero esaurite; così pure le piante che non fossero più disponibili nella forza richiesta, verranno sostituite con altre della forza ed etá piú prossima disponibile.

I prezzi del presente listino annullano i precedenti e s'intendono salvo vendita e variazioni. La scelta delle piante si intende fatta da noi; qualora il cliente venisse egli stesso a scegliere le piante nei nostri vivai, detti prezzi subiranno un aumento o una diminuizione a seconda della scelta fatta.

Le piante fruttifere domandate di un solo soggetto per ogni varietà saranno tassate di cent. 20 in più per pianta.

Raccomandiamo ai nostri Signori clienti di fornirci l'indirizzo preciso indicando la stazione ferroviaria di arrivo; gli preghiamo inoltre di indicarci il modo con cui desiderano la spedizione a grande o a piccola velocitá. In caso contrario l'eseguiremo nel modo da noi ritenuto il migliore e nell' interesse del cliente. Le spedizioni verranno sempre inoltrate in porto assegnato. L'ordinazione dev'essere sempre accompagnata almeno da un terzo dell'importo totale; la rimanenza verrà caricata in assegno.

La merce é resa franca al nostro domicilio oppure alla stazione di Pescantina e viaggia sempre a rischio e pericolo del committente, qualunque sia il mezzo di trasporto.

Le spese di imballaggio e di trasporto sono a carico del committente. Gli imballaggi vengono fatturati a prezzo di costo.

In caso di reclami sulla qualità della merce, sempreché sieno fatti entro il termine di due giorni dal ricevimento della medesima, ci riserviamo il diritto di riprendere l'intera partita contestata.

I pagamenti devono essere fatti al nostro domicilio a pronti contanti, salvo speciali convenzioni, senza sconto ne ribasso.

Trascorsi tre mesi dalla spedizione ci terremo autorizzati di regolare le fatture pendenti mediante tratta, mettendovi a carico del cliente le spese di riscossione.

Il nostro domicilio legale per ogni eventuale controversia è Verona

PIANTE FRUTTIFERE

La frutticoltura in Italia, ha possibilità di sviluppo illimitato perché il clima e la terra consentono facile e produttiva la coltura degli alberi da frutto.

In questo periodo di crisi agraria che si ripercuote su tutta l'economia Nazionale, sarebbe grave pericolo per l'agricoltore Italiano, non solo lo scoraggiarsi, ma anche solamente voler rallentare (per sbagliata economia) quel ritmo accelerato di progresso che ha preso in questi ultimi anni l'agricoltura in generale e la frutticoltura Italiana in modo particolare.

L'esperienza di questi ultimi anni ci dice che sui ribassi di tutti i prodotti agricoli, quelli che maggiormente hanno resistito, sono stati i prodotti ortofrutticoli e specialmente le frutta atte all' esportazione. Questo è segno che è ben lungi ancora la crisi della sovraproduzione di frutta.

Abbiamo ancora tanti mercati del nord Europa da conquistare e se sapremo produrre molto e bene, non solo li conquisteremo, ma i prodotti Italiani non avranno a temere nessuna concorrenza dalle altre Nazioni produttrici.

Noi riteniamo che le attuali buone condizioni della industria frutticola debbano durare ancora molto tempo, perchè troppe piante collocate a dimora muoiono o non danno prodotto, per mancanza di cognizioni tecniche di chi le coltiva, per sbagliato adattamento della specie e varietà all'ambiente, per scelta di varietà per natura improduttive o poco produttive.

Le varietà di piante da frutto da noi coltivate sono pochissime e ciò perchè la nostra lunga esperienza in frutticoltura ci ha insegnato che fra le molte varietà conosciute ed elencate in certi cataloghi, poche si riducono quelle che riuniscono quei requisiti che ogni buon frutticoltore deve esigere e cioè: Costanza nella fruttificazione: vigoria della pianta: bontà e durata del frutto.

Queste varietà le abbiamo moltiplicate in grande numero cosicchè siamo in grado di eseguire forniture di qualsiasi importanza ed a prezzi modici.

Non abbiamo la pretesa di aver scelto le migliori, ma certo quelle che riuniscono il maggior numero di pregi.

Disponiamo di estese coltivazioni di frutteti e quindi abbiamo la possibilità di staccare le marze per innesto dalle piante sane, robuste, vigorose e che conservano le caratteristiche della pianta madre. Quei signori che hanno avuto occasione di visitare i nostri frutteti possono attestarlo.

Le piantagioni si possono eseguire dalla fine di ottobre a metà aprile; da preferirsi però quando sia possibile, i mesi di novembre e dicembre.

Non lesinare nei lavori di preparazione del terreno e nelle concimazioni; conviene abbondare.

Non eseguire impianti troppo fitti; attenersi alle sole varietà conosciute ottime, diffidare delle novità, spesso si va incontro a delle delusioni e spreco di danaro.

Le nostre piante da frutto sono coltivate in terreni poveri, ghiaiosi, ciottolosi; oppure in terreni sabbiosi molto sciolti. Hanno un'apparato aereo medio, ben formato e ben maturo e un apparato radicale magnificamente sviluppato, privo di radici fittonanti e molto ricco di radici capillari.

ALCUNI CENNI SULLA COLTIVAZIONE DELLE PIANTE DA FRUTTO

Al momento dell'impianto si fa subire alla pianta una prima potatura alla parte radicale asportando con un taglio netto ed inclinato le radici lacerate e contuse, accorciando quelle più grosse, rispettando completamente quelle più tenui. A questo punto si dispone la pianta nel mezzo della fossa aperta in precedenza e semi riempita mettendo nel punto ove cade il sistema radicale, terra buona fine e smossa ; s'incomincia a gettarvi sopra delle prime palate di terra della migliore qualità. Colui che sostiene la pianta la deve alzare più o meno facendo in modo che al termine del lavoro il punto d'innesto emerga di 4 o 5 cm. dal livello del terreno sodo circostante, imprimendo anche una leggera compressione sulla terra gettata sulle radici. Attorno al cono formatosi in questo modo si spargono i concimi avendo l'avvertenza di non metterli a contatto diretto con le radici. Si completa la riempitura della fossa o della buca comprimendo leggermente con i piedi.

Il taglio del fusto è vario e relativo alla forma avvenire che si vuol dare alla pianta ; in generale va da un minimo di cm. 40-50 (peschi allevati a vaso ; peri a piramide ; cordoni ecc.) ad un massimo di cm. 150 (alti fusti di ciliegio, susini ecc.).

Il taglio apicale del fusto deve essere inclinato e cadere sopra una gemma la quale sia rivolta verso il punto d'innesto.

E' consigliabile piantare sempre d'autunno ; nei terreni freschi o irrigabili anche gli impianti primaverili riscono bene.

Per gli impianti occorre preparare letame ben maturo molto per tempo; meglio letame e terra mescolati in una massa, inaffiati abbondantemente alcuni mesi prima dell'impianto in modo da ottenere un terriccio omogeneo. Il letame non maturo danneggia le piante.

All'impianto occorrono da 20 a 30 Kg. di letame maturo per pianta. Durante il primo anno di vegetazione è bene fare alle piantine, continuate e periodiche concimazioni azotate.

La quantità di concime da somministrare dopo il primo anno, varia con lo sviluppo delle piante, ma oscilla sempre fra 30 Kg. e 80 Kg. di letame e Kg. uno o due di perfosfato minerale. Una parte del letame può sostituirsi col solfato ammonico o nitrato ammonico tenendo presente che per sostituire 10 Kg. di letame occorrono 200 grammi di solfato ammonico oppure 115 grammi di nitrato ammonico.

In un frutteto specializzato le piante in produzione hanno bisogno di quantità enormi di concime sparso su tutto il terreno del frutteto stesso.

Meglio è seminare, nei frutteti, periodicamente, leguminose per sovescio e seppellirle nel terreno con le vangature primaverili.

Dal maggio in poi nel frutteto occorrono sarchiature leggere e continue, specialmente dopo ogni pioggia o irrigazione.

Non eseguire impianti troppo fitti ; attenersi alle sole varietà conosciute ottime ; diffidare delle novità, spesso si va incontro a delle delusioni e spreco di danaro.

NORME PRATICHE PER DIFENDERE LE PIANTE DA FRUTTO

DAI PRINCIPALI NEMICI

Crediamo utile, nell'interesse dei nostri clienti, dare alcune norme generali riguardanti i trattamenti anticrittogamici ed insetticidi. alle piante da frutto in genere ed ai Peschi in particolare.

PESCHI - MANDORLI - ALBICOCCHI - SUSINI

In novembre, appena le piante sono prive di foglie, fare una prima abbondante irrorazione con Solfato Rame al 3 % e calce spenta in proporzione. Nel marzo successivo, prima che le gemme comincino a schiudere, ripetere l'irrorazione come in Novembre.

Durante i mesi invernali, specialmente se nell'estate antecedente vi fu forte invasione di Pidocchi, fare una pennellatura ai fusti e ai rami principali con Antiparassiti al 10 % oppure con Neodendrin al 6 %.

In primavera, appena compaiono i primi Pidocchi, è necessario irrorare le piante attaccate con Estratto Fenicato di Tabacco all'1 %. Dopo la fioritura si facciano delle leggere solforazioni con Zolfo puro e ripeterle ad intervallo di 10 - 15 giorni sino che i frutti abbiano raggiunto la grossezza di una noce.

Durante l'estate, dal maggio in poi, iniziare una lotta continua e senza quartiere agli Afidi in genere, con infusione di legno Quassio al 3 % aggiungendo 1 kg. di Sapone di Potassa per ogni 100 litri di acqua.

PERI - MELI

Fare delle cure invernali identiche a quelle per i Peschi.

In primavera, appena il fiore avrà aperta la corolla, irrorare con Arseniato di Piombo al mezzo %: si ripeterà l'irrorazione quando il frutticino avrà allegato, cioè circa 10 giorni dopo.

Durante l'estate continuare le irrorazioni con Solfato Rame all'1% ad intervalli di 15-20 giorni. Fare la lotta continua contro gli Afidi come per il Pesco.

Non tralasciando nessuno di questi consigli, il frutticoltore avrà sempre le sue piante sane, rigogliose e produttive.

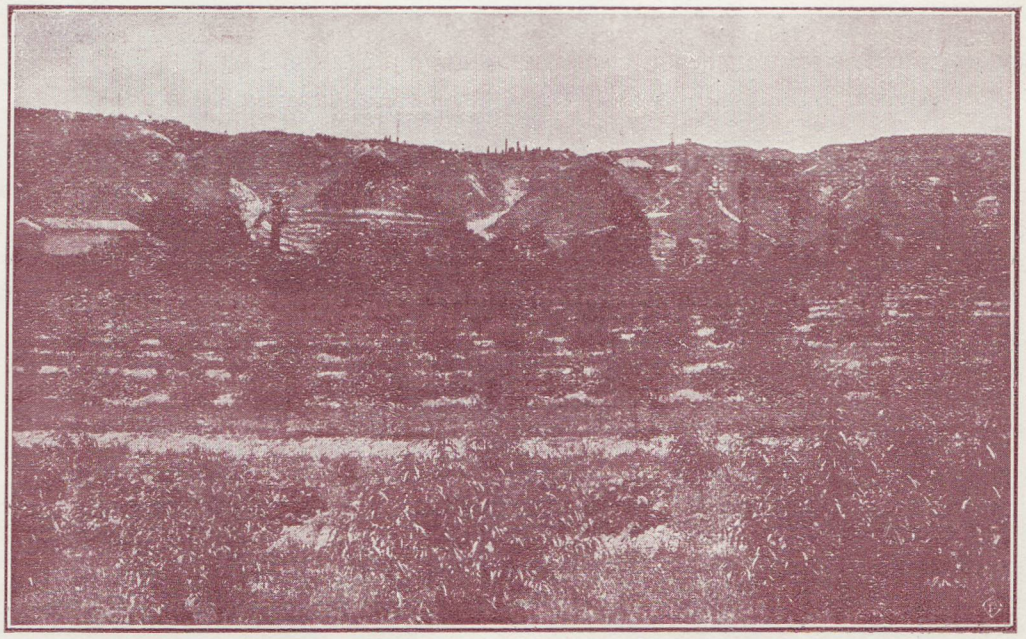

UN NOSTRO PESCHETO

ALBICOCCHI - Armeniaca Vulgaris

L'albicocco preferisce i terreni leggeri ed è una pianta che ha bisogno di una buona esposizione per esser protetta dai freddi tardivi i quali danneggiano spesso la fioritura.

La forma più adatta per la pianta di Albicocco è a mezzo vento a vaso, con fusto di circa m. 1.20 - 1.30.

I frutti sono ricercati sui mercati per il loro gusto prelibato e vengono molto adoperati nella fabbricazione delle conserve, confetture e marmellate.

I nostri Albicocchi sono tutti innestati su Susino Mirabolano proveniente dal seme, e danno così una buona riuscita in quasi tutti i terreni.

Esemplari ad alto fusto forti	*ciascuno*	L. 2.50	*il cento*	L. 220
,, di un anno fortissimi	,,	L. 2.20	,,	L. 200
,, ,, ,, media forza	,,	L. 2.—	,,	L. 170

A mandorla dolce - Frutto medio, giallo sfumato rosso; polpa tenera zuccherina (luglio).

Di Sant' Ambrogio - Albero vigoroso, frutto grosso, giallo paglia, polpa zuccherina profumata (luglio)

Luizet - Frutto grosso; buccia giallo arancio; polpa gialla, zuccherina, staccata dal nocciolo Varietà di primo merito a mandorla dolce (luglio).

AZZERUOLI - Crataegus Azarolus

Pianta che si adatta in qualunque clima e terreno; è anche decorativa per i suoi frutti a colori. (settembre ottobre)

Soggetti di due anni forti	*ciascuno*	L. 2 50
Soggetti di un anno	,,	L. 2.—

Del Canadà-Frutto rosso, acidulo, profumato

Glandulosa - Frutto medio, rosso, squisito.

CILIEGI - Cerasus Avium

Le ciliege sono frutti precoci e di grande consumo. La forma più adatta per la pianta di ciliegio generalmente è quella a mezzo vento, sottoponendola alla potatura di raccorciamento e diradamento dei rami solo per i primi due o tre anni dall'impianto e poscia abbandonarlo a se stesso ottenendo così una maggiore produzione.

Soggetti di un anno innestati sul franco (Cerasus Avium)	*il cento*	L. 200	*ciascuno*	L 2.20
,, ,, ,, sul ciliegio di S. Lucia (Mahaleb)	,,	L. 170	,,	L. 2.—

Durona - Voluminosa nerastra; polpa compatta e zuccherina. Molto adatta per l'esportazione.

Nera Vicentina - Frutto grosso, rosso brillante; polpa bianca, gustosissima. Varietà atta all'esportazione.

Precoce della Marca - Frutto più che medio a maturazione precoce; buccia rossa bruna. Albero vigoroso e fertile.

Primaticcia - (Maggese) Frutto medio rosso; polpa succosa e zuccherina.

Marascone a picciolo corto - Frutto grosso rosso cupo; polpa zuccherina e acidula.

Marasca di Verona - Frutto medio, rosso; acidulo; varietà molto fertile.

COTOGNI - Cidonia communis

Il frutto del Cotogno è molto ricercato ed apprezzato per la preparazione di conserve, cotognate ecc.

Soggetti forti di un anno *ciascuno* L. 2.50

Del Portogallo - Albero produttivo; frutto grosso, periforme.

Comune - Varietà fertilissima, produttiva, frutto rotondo.

Champion - Frutto grosso, profumato, eccellente.

FICHI - Ficus carica

Il Fico vegeta in tutti i terreni, preferendo quelli calcarei; ama località soleggiate e riparate dai forti geli. E' una pianta che teme assai la potatura annuale, quindi si alleva a forme libere, a ceppaia o alto fusto.

Soggetti di un anno forti	*ciascuno* L. 2.50
,, ,, forza media	,, ,, 2.—

Brogiotto nero - Frutto grosso buonissimo.
Seccalino nero - Frutto piccolo eccellente.

Biancone - Frutto medio, polpa bianca, saporitissimo.

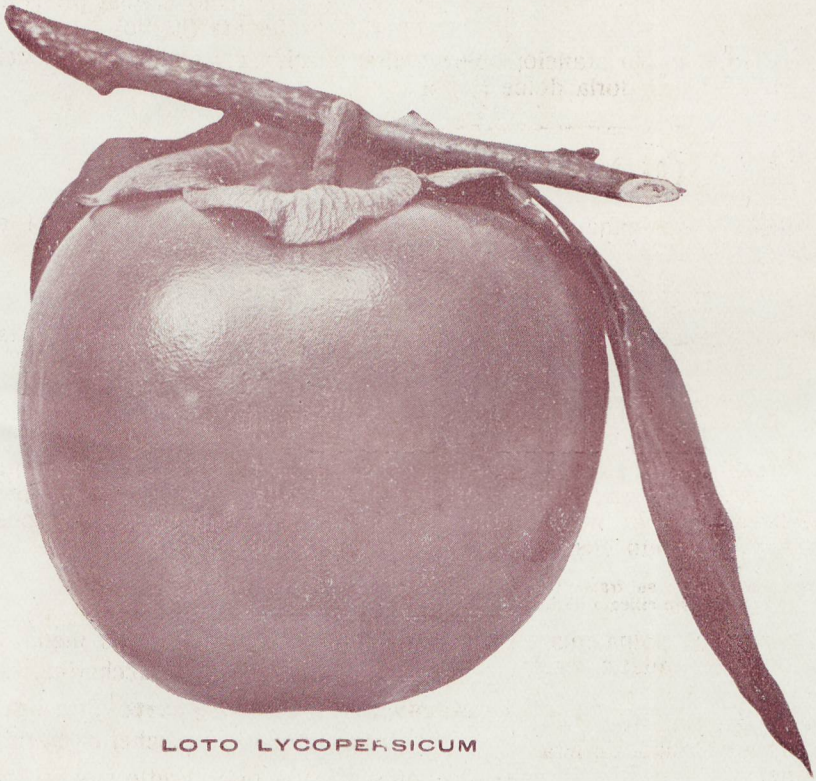

LOTO LYCOPERSICUM

Sotto il cielo d'Italia maturano le più belle frutta del Mondo

LOTI GIAPPONESI o KAKI

Diospiros Kaki

Alberi bellissimi a foglie grandi verdi lucenti di un magnifico effetto; molto produttivo, frutto grosso giallo, buccia liscia lucida, polpa fine, dolcissima. Maturano in autunno.

Soggetti di due anni fortissimi	*ciascuno* L. 2.70	*il cento* L. 250
Soggetti di un anno forti	,, L. 2.—	,, L. 170

Costata - Grosso, diviso alla superficie a coste.

Lycopersicum - Giallo rosso, grossissimo di sapore gradevolissimo.

MANDORLI - Amigdalus communis

Il Mandorlo essendo di fioritura assai precoce, ama località calde ben riparate, temendo molto i freddi tardivi che spesso danneggiano la sua fioritura.

Soggetti innestati di un anno varietà **Seccarella** *ciascuno* L. 2.— *il cento* L. 170

MELAGRANI - Punica granatum

E' una pianta di splendido effetto all'epoca della sua fioritura. Nelle nostre regioni ama il riparo dei muri esposti a mezzogiorno.

Cespugli da L. **2.00** *a* L. **4.00**

A Frutto grosso ad acini dolci.

MELI - Malus communis

Il Melo è una pianta abbastanza rustica adattabile in tutte le regioni preferendo terreni argillo calcari, sostanziosi e freschi.

La potatura del Melo allevato a mezzo vento (forma più adattabile) consiste nella potatura di formazione con raccorciamento dei rami formanti le branche principali, e diradamento dei rametti che apparissero in più Questa potatura si estende fino al quarto o quinto anno dall'impianto, continuando ancora per un paio di anni nella soppressione di qualche

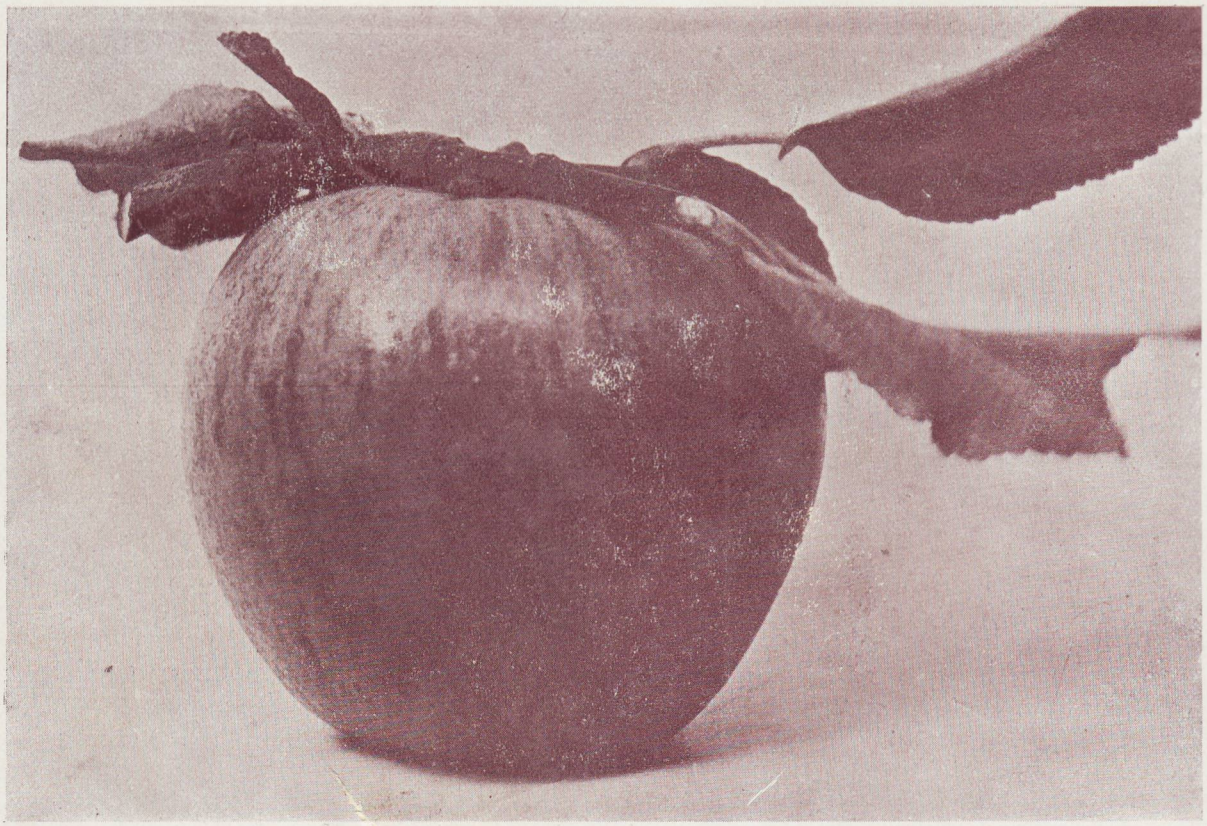

MELA PEARMAIN DORATA

PERO PASSA CRASSANA
(PIRAMIDE DI 4 ANNI)

Grafenstein - Frutto grosso, giallastro sfumato di rosso; polpa tenera zuccherina, acidula e profumata. Varietà molto pregevole. (Autunno).

Pearmain Dorata - Frutto giallo con striature rosse; polpa fine, croccante zuccherina, acidula. Varietà fertilissima (inverno).

Renetta del Canadà - Frutto grosso, buccia giallo ruvida, punteggiata di ruggine, polpa tenera molto acidula (inverno).

Disponiamo di forti soggetti di melo selvatico adatti per impianti a dimora

rametto dove la pianta si presentasse troppo fitta. A questo punto la pianta si lascia libera di vegetare a piacere senza nessun'altra potatura, solo asportando qualche rametto secco.

I frutti sono molto apprezzati e ricercati sui mercati, specialmente nel periodo invernale.

Innesti sul franco

Esemplari di due anni appalcati, forti *il cento* L. 240
ciascuno L. 2.75
Esemplari di un anno fortissimi *il cento* L. 180
ciascuno L. 2.—

Bismarck - Pianta fertile molto produttiva. Frutto grosso, buccia verde dilavata di rosso; Polpa bianca, succosa. (Ottobre Novembre).

Calvilla rossa d'estate - Frutto medio rosso cremisi, acidulo (estate).

Calvilla rossa - Frutto medio striato di rosso; polpa liquescente, profumata (gennaio).

Decio - Frutto medio, buccia verde giallo con macchia rossa; polpa bianca dolcissima, profumata (inverno).

Durello - Frutto medio rossastro; polpa giallognola, croccante, zuccherina, aromatica (inverno).

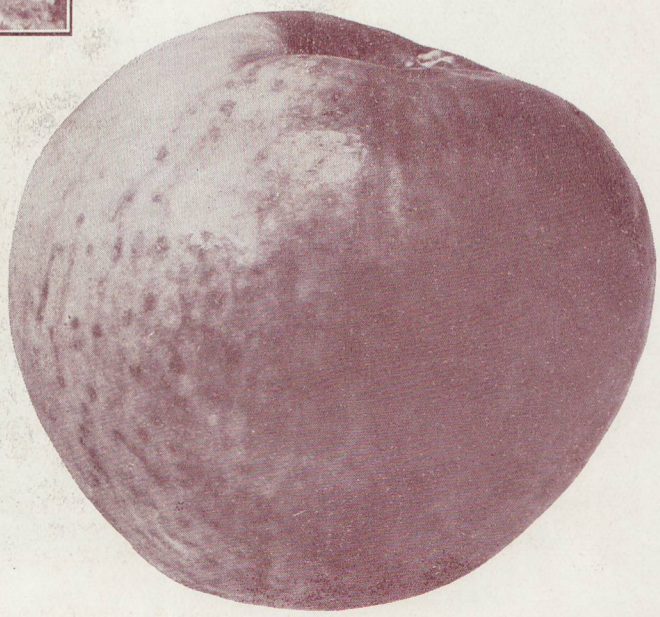

MELA BISMARCK

NESPOLI - Nespilus germanica

Soggetti di due anni forti *ciascuno* L. 3.—
„ di un anno „ „ 2.50

Comune - Medio produttivo || **Reale** - Grosso buono

NESPOLI del GIAPPONE

Eriobotrya Japonica

Bellissima pianta ornamentale a foglie grandi persistenti. Frutto medio giallo a forma ovoidale di sapore gradevole. Fruttifica in posti alquanto riparati.

Esemplari coltivati in vaso ed in piena terra da L. 8 a L. 20

NOCI - Juglans Regia

Esemplari forti da L. **3** *a* L. **6**

NOCCIOLI - Corylus Avellana

Cespugli forti ciascuno da L. **3** *a* L. **5**

PERO DUCHESSA D'ANGOULÉME
(PIRAMIDE DI 2 ANNI)

L'autenticità delle varietà delle nostre piante da frutto, è assicurata dal fatto che disponiamo di estesissimi frutteti propri, dai quali vengono staccate le marze per innesto sotto la nostra scrupolosa e personale osservanza.

Non eseguire impianti troppo fitti; attenersi alle sole varietà conosciute ottime ; diffidare delle novità, spesso si va incontro a delle delusioni e spreco di danaro.

PERI - Pirus communis

Il pero è una pianta da frutto di primo merito e merita di essere coltivata a fianco del Pesco per il suo avvenire che darà certo guadagni lucrosi a chi ad esso dedicherà tutte le cure necessarie. Noi crediamo che il Pero sia ancora la pianta suscettibile del più alto reddito, perchè la sua diffusione non ha avuto fin'ora quell'espansione sufficiente per saturare le richieste dei mercati sia nazionali che esteri.

Chi si accinge all'impianto di un Pereto, deve prima scegliere bene le varietà da coltivare. Chi ha una attrezzatura completa di magazzini per la conservazione, può scegliere varietà invernali, le quali oltrechè essere di più sicuro collocamento, danno anche prezzi superiori; chi non dispone di locali adatti si attenga a varietà estive o autunnali, le quali appena raccolte vengono inviate sui mercati senza bisogno di immagazzinarle per attendere la maturazione.

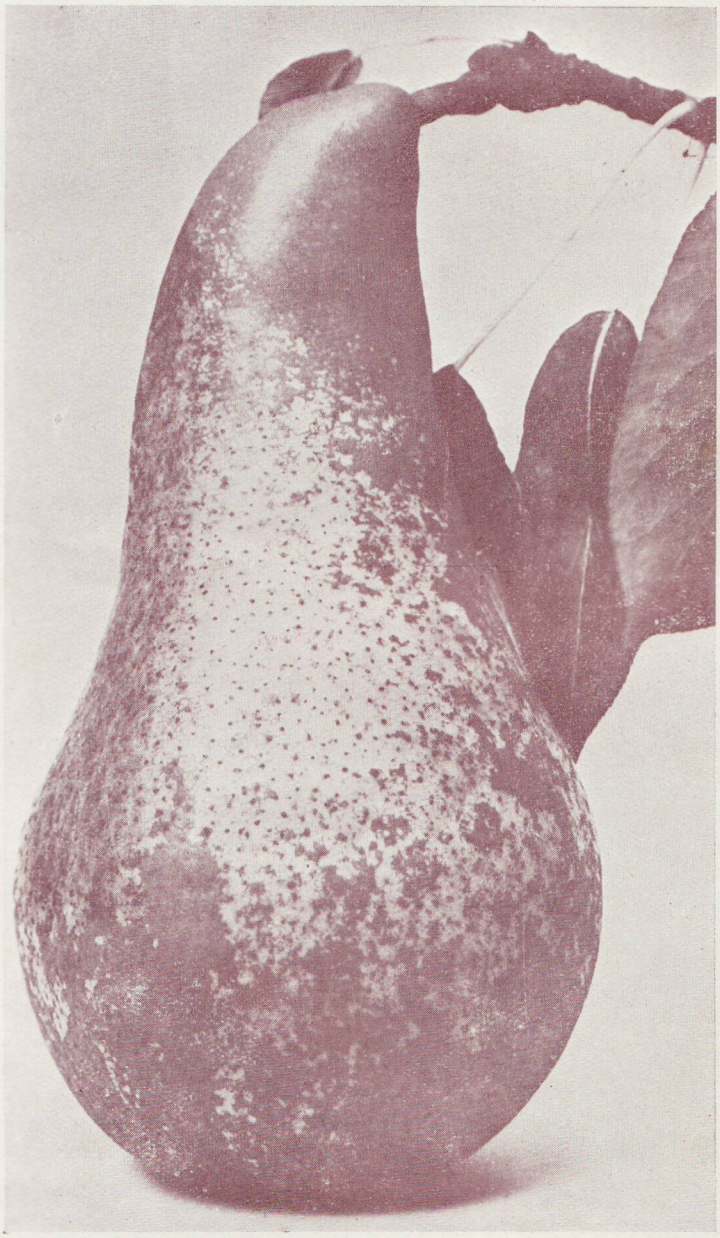

PERA ABATE FETEL

L'albero del Pero si adatta a tutte le forme mediante la potatura. La forma più razionale è la piramide colla quale si ottiene rapidamente una chioma produttiva, meno soggetta ai danni molto temibili del vento perchè bassa e quindi più facile la potatura e le irrorazioni.

E' bene attenersi a soggetti innestati di un anno, soffrendo meno il trapianto e di attecchimento più sicuro.

Innestati sul cotogno danno buonissima prova in terreni irrigui, sciolti e leggeri; danno immediata fruttificazione e abbondante. Innestati sul franco si adoperano in terreni fertilissimi, compatti, asciutti e di collina; servono per alberi ad alto fusto, per grandi forme.

Il frutto del Pero merita uno dei primi posti fra la frutta da tavola, per la sua bellezza, pel sapore e per l'epoca svariata in cui le diverse varietà giungono a maturazione.

Anche pel pero le varietà ottime, sia perchè ben conosciute in commercio e quindi ben pagate, sia perchè rustiche e produttive, si riducono forse alla diecina, fra le estive, le autunnali e le invernali.

In questi ultimi anni la coltivazione del pero ha progredito molto.

Nei nuovi impianti, la distanza tra pianta e pianta, oltrechè dal sistema di potatura che si adotterà, deve essere subordinata alla vigoria della pianta che si sceglierà. I peri innestati sul cotogno non hanno tutte la medesima vigoria; vi sono delle varietà addirittura nane; ve ne sono di mediocre sviluppo e ve ne sono di vigorosissime. Abbiamo visto dei nuovi impianti a cordone verticale fatti senza tener conto della vigoria della varietà; in questi fra qualche anno si vedranno delle magnifiche siepi che produranno molta legna ma poca frutta. E' semplicemente assurdo voler costringere una pianta a grande sviluppo a vivere in uno spazio così ristretto.

Chi vuole fare detti impianti tenga presente la scelta delle varietà adatte e la possibilità di maestranze capaci; altrimenti andrà incontro a degli insuccessi.

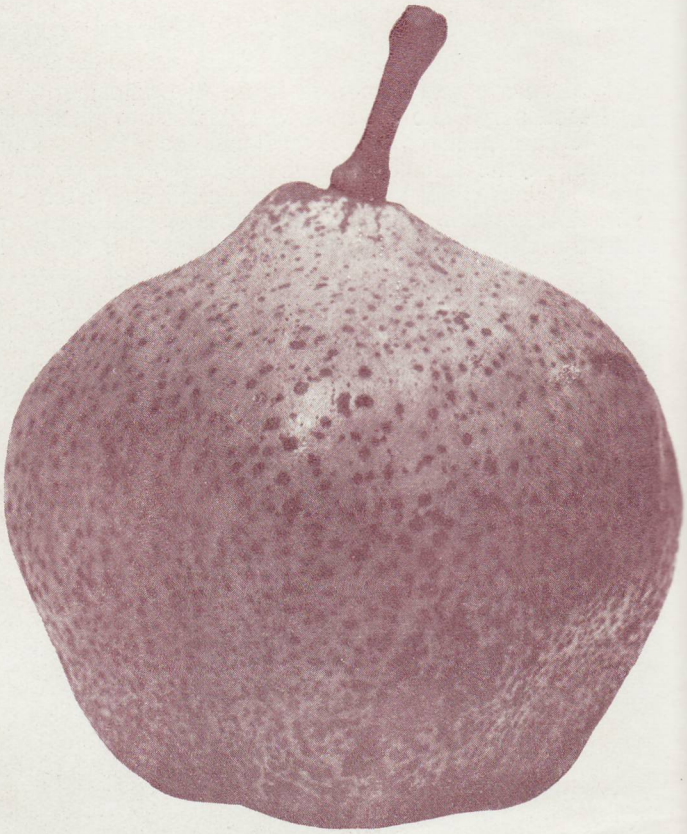

PERA BERGAMOTTA ESPEREN

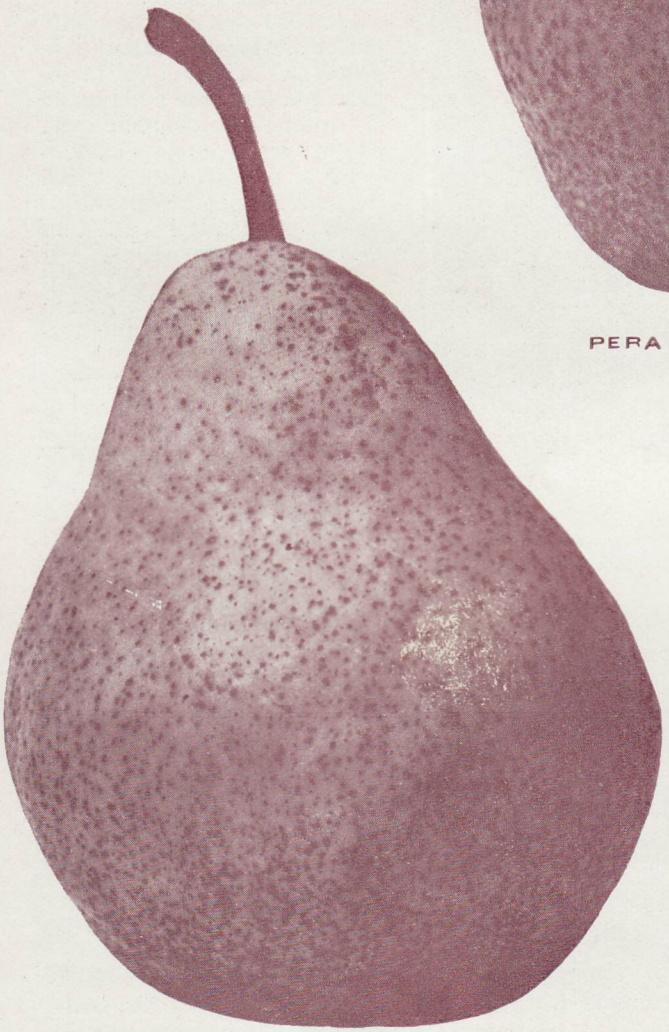

PERA BUONCRISTIANA WILLIAM

Noi siamo del parere che non si debba esagerare nel piantare troppo fitto, ne troppo rado. La frutticoltura va sempre più perfezionandosi e si deve seguire chi è all'avanguardia.

Le varietà segnate con asterisco sono quelle che possono coltivarsi senza preoccupazioni per la buona riuscita, quelle più adatte e più consigliabili per frutteti industriali.

* **Abate Fetel** - Albero vigoroso, frutto grosso molto allungato; polpa succosa e saporita (autunno)

Ananassa - Frutto medio, buccia liscia giallo chiara biancastra; polpa sugosa, saporita (gennaio marzo)

* **Bergamotta Esperen** - Albero vigoroso e fertile; frutto medio,

buccia verdastra e ruvida; polpa giallastra, sugosa, zuccherina profumata, (inverno)

***Buoncristiana William** - Frutto grosso burroso, sugoso, profumato, buccia fine. La migliore delle pere estive (agosto)

Disponibile anche in soggetti innestati sul franco.

***Butirra Clairgeau** - Varietà bellissima ed eccellentissima; frutto grosso allungato; buccia verde dilavata rosso, punteggiata; polpa fine sugosa e profumata. E' una delle migliori varietà (autunno)

Coscia - Frutto medio, buccia giallognola, polpa tenera, molto sugosa, dolce. (fine luglio)

Curato - Albero vigorosissimo e fertile; frutto grosso allungato buccia giallo verdastra, polpa liquescente zuccherina. (autunno)

***Decana d'Inverno** - Frutto grosso, forma ovale arrotondata; buccia verde giallastra punteggiata; polpa saporitissima di gusto squisito. E' una delle pere invernali più saporite.

PERA BUTIRRA CLAIRGEAU

***Duchessa d'Angoulême** - Frutto grosso, buccia giallo verdastra rugosa; polpa bianca, liquescente, zuccherina (autunno)

Madama - Frutto piccolo, eccellentissimo (estate)

Oliviero de Serres - Frutto medio, buccia ruvida; polpa saporita, finissima, profumata. (inverno)

* **Passa Crassana** - Frutto grosso, più largo che alto; buccia verde giallastra punteggiata; polpa bianca, sugosa, liquescente, zuccherina, un po acidula. (dicembre, febbraio)

Spina Carpo - Frutto medio, buccia verde giallognola; polpa compatta, zuccherina e saporitissima. (inverno).

Disponibile in soggetti innestati sul franco.

PREZZI:

Esemplari di 2 anni inn. sul cotogno forti pronti per form. piram. il cento	L. **200**	*ciasc.* L. **2.50**
Esemplari di 1 anno innestati sul cotogno forti	„ L. **140**	„ L. **1 70**
Esemplari di 1 anno innestati sul cotogno II. scelta	„ L. **120**	„ L. **1 40**
Esemplari di 1 anno innestati sul franco forti	„ L. **170**	„ L. **2.00**

L'autenticitá delle varietà delle nostre piante da frutto è assicurata dal fatto che disponiamo estesissimi frutteti propri, dai quali vengono staccate le marze per innesto sotto la nostra scrupolosa e personale osservanza.

PERA DECANA D'INVERNO

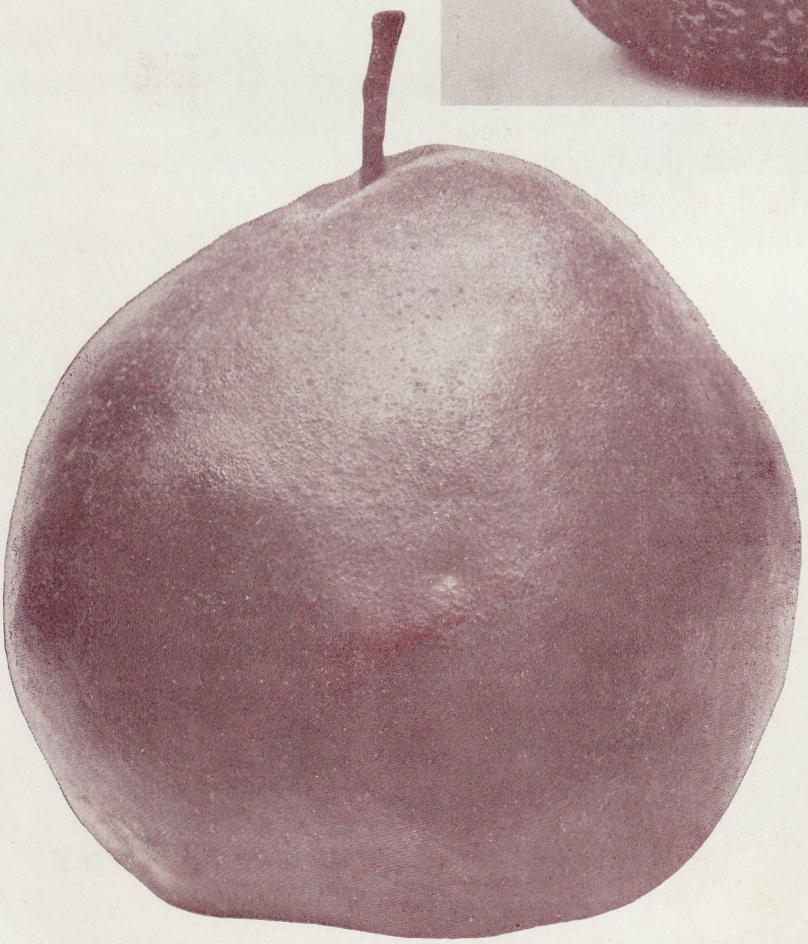

A quei Signori clienti che volessero affidare alla nostra ditta la scelta delle varietà, concederemo uno sconto del 10% sui prezzi segnati nel presente catalogo.

PERA PASSA CRASSANA

PESCHI

Questa preziosa pianta forma da parecchi anni la principale nostra attività sia per piante da vivaio, sia per piante in produzione. Ad essa dedichiamo tutte le più assidue cure speciali e necessarie per il suo miglioramento, per una diligente coltura e per ottenere una buona ed abbondante produzione.

Le nuove norme che regolano l'esportazione delle pesche, emesse dall'istituto Nazionale per l'Esportazione ed entrate in vigore per la prima volta col raccolto del 1933, hanno messo in evidenza quello che noi da vari anni andiamo consigliando ai nostri clienti e cioè: scegliere poche e ben conosciute varietà; scartare quasi tutte le varietà americane ad eccezione delle precocissime; diffidare in modo assoluto delle novità colle quali il più delle volte si va incontro a delle delusioni e spreco di denaro. Con questo non vogliamo dire che qualche nuova varietà abbia dei buoni requisiti per essere coltivata con successo; però diciamo che è assolutamente necessario lasciarla esperimentare da tecnici e competenti per un lungo periodo di anni e solo dopo si potrà intraprenderne la coltivazione.

Il nuovo controllo per la esportazione pesche, dal quale la peschicoltura Italiana ne trarrà sicuro vantaggio, ha fatto vedere e anche sentire che non basta produrre pesche; ma si deve produrre pesche belle e resistenti e ciò nell'interesse del produttore e dell'Economia Nazionale. Così operando, la nostra produzione arrivando sui mercati esteri sarà realmente bene apprezzata, preferita e quindi ben pagata.

Detto questo, nei nuovi impianti l'agricoltore non deve affidarsi al primo individuo che le capita con un campione di piante in mano, o sul mercato, e tanto meno alla fiera; ma nell'interesse proprio deve affidarsi a quel vivaista che oltre a darle tutti i necessari consigli sulla preparazione del terreno, sulla concimazione più appropriata, sulle distanze che deve tenere e sulla scelta delle varietà, le dia anche (anzi le deve esigere) tutte le piú ampie garanzie sulla autenticità della varietà che fornisce.

Ricordarsi che spesse volte, per risparmiare 5 o 10 centesimi per

pianta, si corre il rischio di fare un impianto che al secondo o terzo anno si dovrà rifare o per lo meno reinnestare.

Molti agricoltori domanderanno: continuando impiantare peschi finiremo per produrre tante pesche da esserne impossibile lo smaltimento. A nostro parere siamo ben lungi da avere una superproduzione. E' necessario migliorare la coltivazione e quindi la produzione. Quando noi riusciremo a produrre tutte le pesche come le esigono all'Estero e sui mercati nostri, e cioé di una certa pezzatura, ben colorite, scevre da malattie, raccolte a giusto grado di maturazione, allora la possibilità di collocamento sarà per lo meno doppia della produzione odierna.

Un esempio pratico l'abbiamo avuto noi proprio quest'anno che la produzione è stata più che abbondante. Il titolare della nostra ditta presiede un Consorzio che ha esportato oltre 20 mila quintali di Pesche e anzichè trovare difficoltà nel collocamento ha trovato difficoltà nell'accontentare tutte le richieste. Anche i prezzi se non alti sono stati rimunerativi.

Con tutta tranquillità si può dunque accingersi a nuovi impianti purchè (lo ripetiamo ancora) siano fatti colle dovute regole e colle dovute precauzioni.

Molti clienti ci domandano quali sono le migliori varietà di Pesco da coltivarsi: la risposta è alquanto difficile. Ad ogni modo risponderemo basandoci sull'esperienza di questi ultimi anni che furono di fortissima produzione nella nostra zona.

Scegliere le varietà precoci oppure le tardive non é compito nostro; questo spetta a chi si accinge a fare l'impianto perchè in una zona possono far bene le varietà precoci e in un'altra possono far molto meglio le tardive.

Quello che più importa è di scegliere sia fra le precoci, sia fra le tardive, quelle varietà che sotto tutti i rapporti si sono dimostrate le migliori per l'esportazione.

A nostro avviso sono da scartare quasi tutte le varietà nuove le quali o danno frutto privo di colore, o danno frutto troppo delicato e non resistente ai lunghi viaggi; quindi non rispondono affatto alle esigenze della grande coltura.

Tante varietà potranno essere coltivate dagli amatori che ambiscono avere la collezione più o meno completa.

Le varietà che noi consigliamo perchè riuniscono i migliori pregi sono le seguenti :

PESCO IN FIORE

Prima quindicina di giugno

FIOR DI MAGGIO E' assolutamente la migliore delle varietà precocissime. Frutto abbastanza grosso, rotondo, rosso carminio; polpa bianca liquescente. Pianta rustica.

Seconda quindicina di giugno

AMSDEN (Sampierino) Frutto grosso, rotondo, ben colorito dalla parte del sole; resiste abbastanza bene ai lunghi trasporti; polpa bianca verdastra, sugosa.

Prima quindicina di luglio

VINCITORE (Uneeda) Buonissima varietà; frutto medio, rotondo, molto colorito e resistente ai trasporti; buccia liscia e sottile; polpa liquescente di sapore gradevolissimo. Pianta vigorosa e di abbondante fruttificazione; é necessario fare il diradamento dei frutti.

FOGADO PRECOCE Varietà a forma rotonda, di un bel colore rosso chiaro; polpa fine, profumata, liquescente. Albero vigoroso e produttivo.

Seconda quindicina di luglio

* **MADDALENA REALE** Vecchia varietà; essa tiene sempre il primato fra le molte altre che maturano alla siessa epoca. E' ancora la prima delle pesche spiccagnole che si presenta sui mercati. Il frutto è voluminoso, di colore vinoso, con una resistenza massima ai lunghi trasporti; polpa bianco crema, zuccherina acidula. E' la regina di tutte le pesche lugliatiche. Pianta vigorosissima e di lunga durata.

* **MORELLONA** Pianta vigorosa; frutto magnifico di color rosso carminio. Polpa bianco verdastra, succosa, dolce e profumata.

Prima quindicina di Agosto

* **CASOTO** Varietà locale di primo merito. Sino a pochi anni or sono era la più coltivata nei pescheti di Pescantina; ora é stata un po trascurata a causa della sua epoca di maturazione. Frutto grosso bianco crema, rosso all'insolazione; polpa compatta zuccherina quasi burrosa; molto resistente. Pianta fertile, robusta e produttiva.

* **FOGADO** Eccellente varietà; frutto regolare, di colore vivo e molto resistente ai viaggi. Pianta vigorosa e fertile.

* **SPIGA** Frutto enorme di colore aurora e carminio, polpa biancastra e liquescente.

Seconda quindicina di agosto

* **I. H. HALE** E' una delle poche varietà Americane degne di essere coltivate. Frutto grossissimo giallo rossastro molto resistente ai trasporti; polpa giallo dorata, sugosa e profumata. Varietà molto produttiva. La pianta va soggetta all'ingiallimento.

* **PESCANTINA** Frutto quasi rotondo; buccia carminata, polpa bianca, sugosa, zuccherina. Varietà molto resistente. Pianta fertilissima.

* **FOGADO TARDIVO** Buona varietà locale; frutto grosso, regolare e ben colorito di rosso; polpa bianca, compatta, eccellente. Pianta fertile e vigorosa.

Prima quindicina di Settembre

* **MOSCATELLO** Varietà molto coltivata nella zona di S. Giovanni Lupatoto e Cadidavid (Verona). Frutto medio, rotondo, ben colorito. Polpa biancastra rossastra al nocciolo, profumata di gusto squisito. Varietà molto produttiva per la quale occorre operare il diradamento dei frutti.

* **PESCA FONTANA Nuova varietà da noi ottenuta con una selezione accurata; E' forse la migliore di quante fin'ora si conoscano. Si è giá imposta per la bellezza del suo frutto veramente magnifico. La pianta é vigorosissima, fertile e produttiva. Frutto voluminoso, rotondo, di un colorito rosso carminio, resistentissimo ai lunghi trasporti. Polpa bianco crema, succosa, profumata, di un sapore delicatissimo; rossa al nocciolo.**

* **PRINCIPE DEL PIEMONTE** Frutto medio, colorito all'insolazione; polpa succosa profumata, zuccherina. Albero vigoroso e fertile. Frutto resistente.

Seconda Quindicina di Settembre

* **PRESIDENTE** Ottima varietà specialmente quando l'autunno corre asciutto. Frutto grosso, ben colorito e resistentissimo. Polpa fine succosa e profumata. Pianta vigorosa e fertile.

PESCO FOGADO PRECOCE

* **GIALLA TARDIVA** Buonissima Varietà di colore giallo striato di rosso dalla parte del sole. Polpa giallastra leggermente acidula, molto saporita; resiste bene ai trasporti. Frutto grosso a polpa soda.

Le varietá segnate con asterisco sono a polpa spiccagnola)-( )-(

Tutte le sopraelencate varietà le abbiamo disponibili anche a gemma dormiente a lire 90 il cento.

Dall'agosto a settembre, possiamo fornire ai nostri clienti, marze per innesto di tutte le suddette varietà a lire 8 il cento.

FILARI DI PESCHI MADDALENA REALE

Prezzi:

Esemplari di un anno innest. sul franco forti da educarsi a piacere	il cento	L. 170	ciascuno L. 2.00
" " "	II scelta	" " " 130	" " 1.50

(Pesco di 3 anni) VARIETÀ: PESCA FONTANA

Peschi Selvatici

di un anno
dalla semina

Fortissimi di prima scelta il cento L. **50**
il mille L. **400**

di forza corrente
il cento L. **35**
il mille L. **300**

con circonferenza al colletto mm. 6 — 10
il cento L. **18**
il mille L. **150**

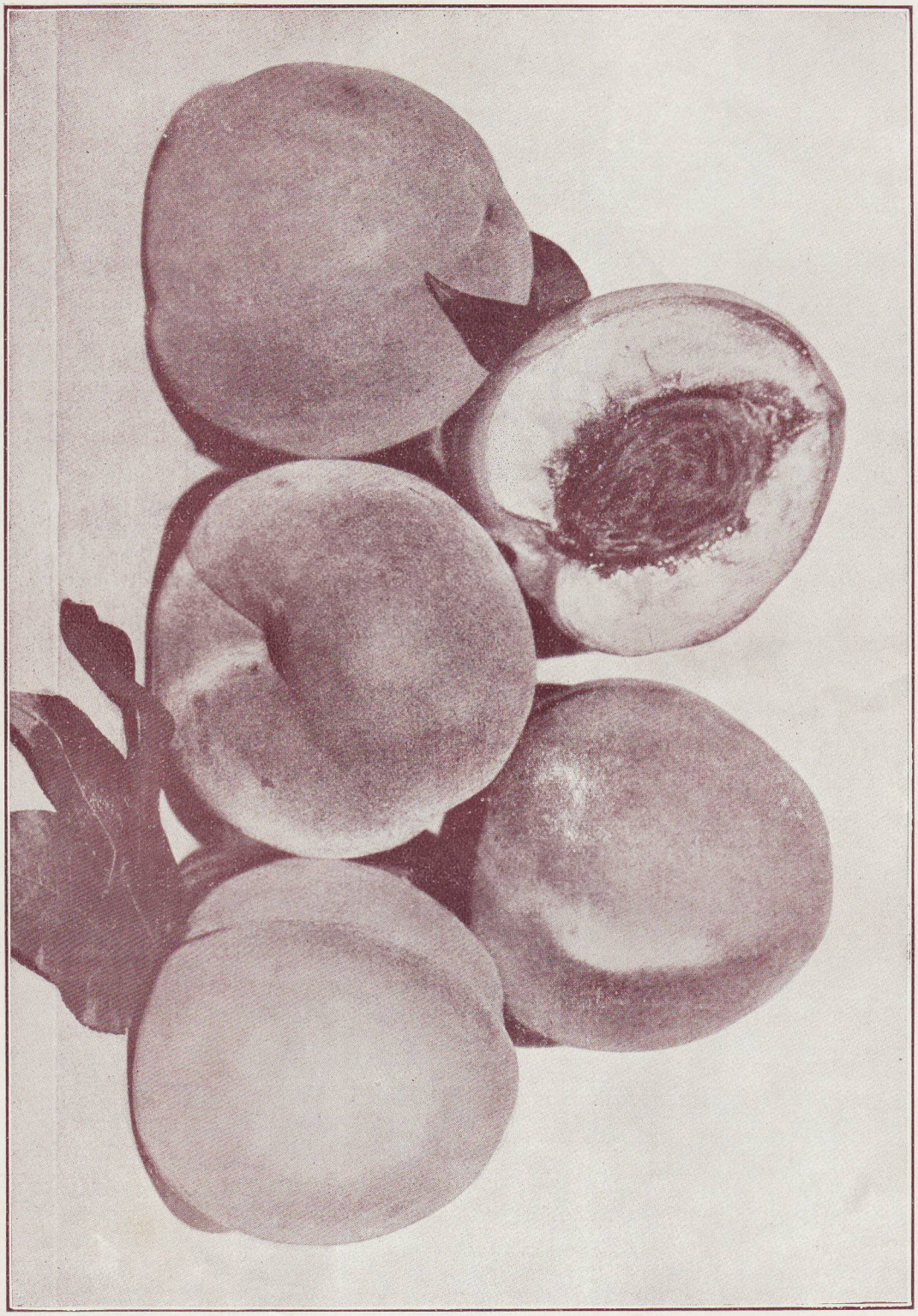

PESCA FONTANA — (1/2 grandezza naturale)

RIBES A GRAPPOLI - Ribes robrum

Cespugli di due anni fortissimi ciascuno L. 1.50 cento L. 100

RIBES di INGHILTERRA - ribes uva crispa

(Uva Spina)

Cespugli forti ciascuno L. 1.50

SUSINI - Prunus sativa

Sono alberi fruttiferi rustici che prosperano bene in tutti i terreni preferendo quelli sciolti e freschi. I loro frutti acquistano sempre una maggiore importanza e sono molto ricercati per la confezione di marmellate, canditi ecc.

La forma che più conviene alla pianta di Susino è quella ad alberetto a mezzo vento. Le varietà nostrali hanno esigenze di potatura diverse dagli ibridi Giapponesi (Burbank - Santa Rosa ecc.) Le prime si potano pressapoco come il Melo e il Ciliegio: Le seconde come il Pesco.

Esemplari di due anni appalcati forti	il *cento*	L. 170	*ciascuno*	L. 2.20
,, di un anno fortissimi per alto fusto	,,	L. 130	,,	L. 1.70
,, ,, forza corrente	,,	L. 100	,,	L. 1.40

Burbank - Ibrido giapponese. Fertilissimo, molto produttivo; può fruttificare al secondo anno. Frutto grosso, rotondo di color rosso su fondo giallo. E' la varietà più coltivata. (Fine luglio)

Casalinga - Frutto allungato di colore bluastro, polpa soda, dolce (Settembre)

Claudia verde - Medio verde giallastro; eccellente per tavola; molto ricercato; polpa giallastra dolcissima. (Agosto)

Prugna d'Italia - Pianta vigorosa e fertile. Frutto grosso ovoidale di color viola: polpa succosa, zuccherina, dolcissima. (Settembre)

Santa Rosa - Frutto grosso di un bel colore rosso cremisi; polpa profumata squisita; albero vigoroso. (Agosto)

Verdaccio - Oblungo, ble nerastro; polpa soda, zuccherina. (Agosto)

ASPARAGI - Asparagus officinalis

Il terreno da destinarsi alla asparagiaia dev'essere sciolto. leggero, privo di sassi. L'asparagiaia devesi concimare ogni anno, alternando stallatico con concimi chimici.

DISPONIBILI 100.000 ZAMPE

Radici di un anno	*il cento*	L. 9	*il mille*	L 80
,, due anni	,,	,, 12	,,	,, 90

Colossale di Cannover - Primaticcio d'Argenteuil

FRAGOLE - Fragaria vesca

Il miglior terreno per le fragole è quello profondo, soffice, fresco e ben concimato. Piantandole in autunno (Ottobre) danno una produzione più sicura ed abbondante.

Delle quattro stagioni	*il cento*	L. 15	*dieci*	L. 2.—
A frutto grosso non rifiorenti	,,	,, 10	,,	,, 1.50

VITI - VITIS VINIFERA

VITI PER UVE DA TAVOLA

Barbatelle innestate su Berlandieri X Riparia 420 A e Berlandieri X Rip. Kober 5 B B;
Ciascuna L. 1.50 Dieci L. 13 Cento 110

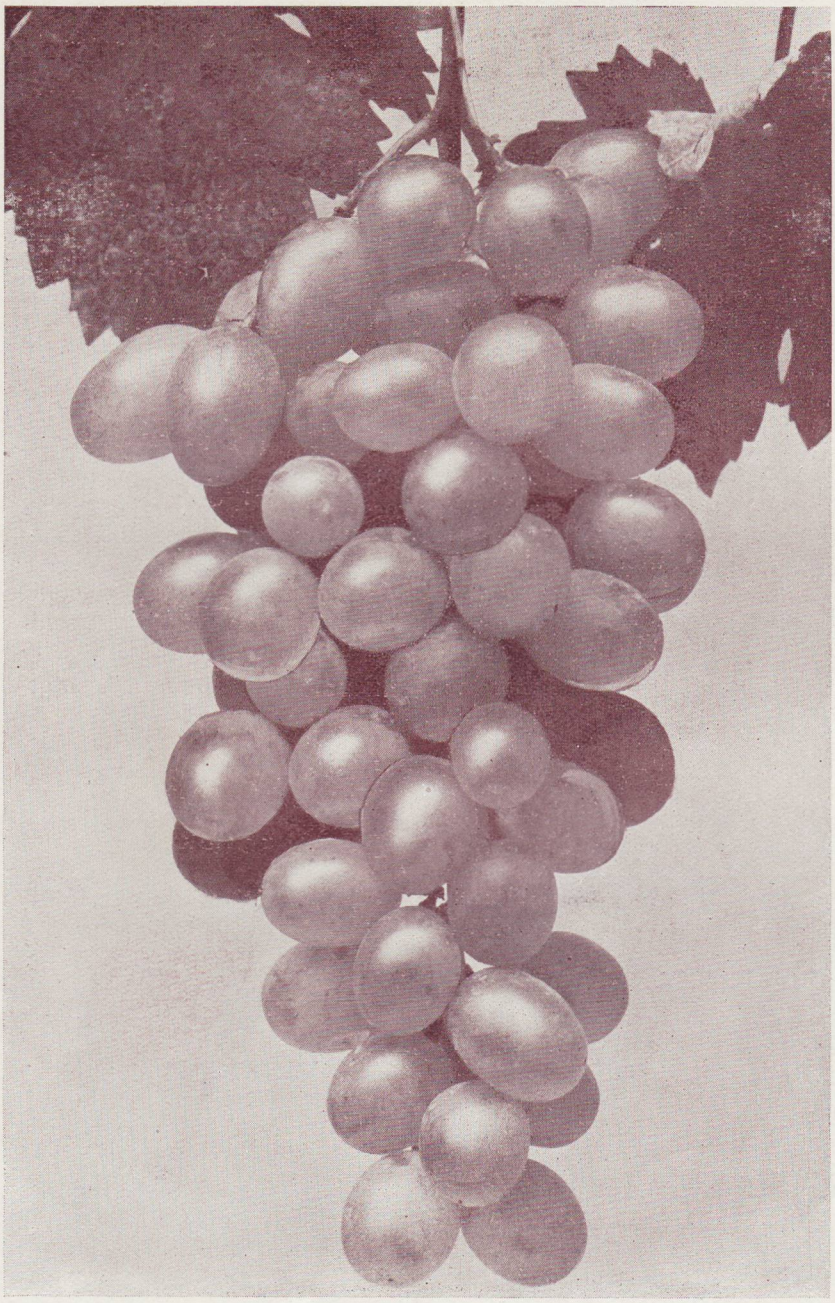

UVA REGINA

VARIETA' DISPONIBILI:

Aleatico Bianco
—
Angiola
—
Baresana
—
Chasselas Dorato
—
Chasselas Napoleon o Bicane
—
Garganega
—
Invernenga
—
ITALIA
—
Lugliatica
—
Meraviglie di Malaga
—
Moscato di Terracina
—
Moscatellone di Napoli
—
Moscato d' Amburgo
—
Salamanna
—
Sultanina Bianca
—
Sultanina Rosea
—
REGINA
—
Zibibbo nero

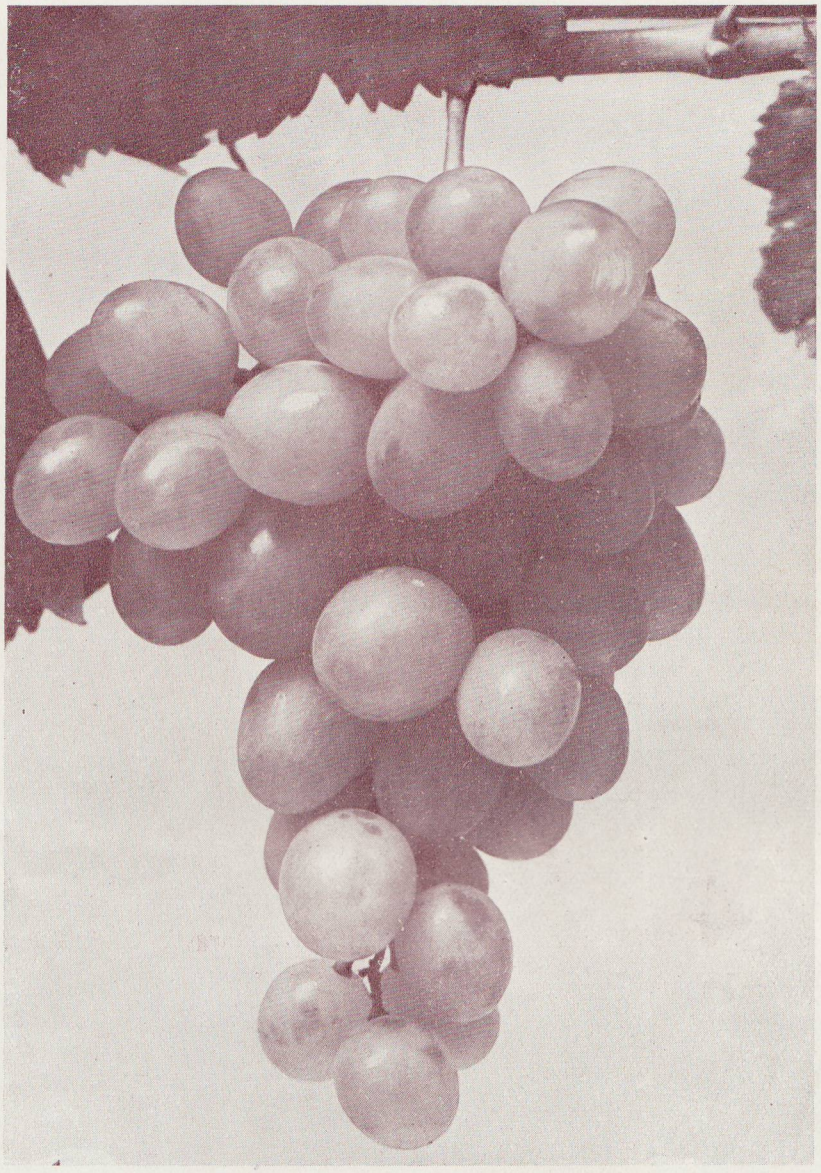

UVA BARESANA

I suddetti prezzi delle viti tanto innestate quanto di quelle selvatiche si intendono salvo variazioni, subendo essi la facile oscillazione del mercato, perciò per quantitativi di una certa importanza, preghiamo i nostri Signori clienti di richiederci i prezzi per corrispondenza precisando il numero approssimativo.

VITI PER UVE DA VINO

Barbatelle innestate su Berlandieri X Riparia 420 A e Berlandieri X Riparia Kober. 5 B B;
Dieci L. 10 ; Cento L. 80 Mille L. 700
Varietà : Albana: Barbera; Corvina; Garganega; Molinara; Negrara ecc.

BARBATELLE VITI AMERICANE RESISTENTI ALLA FILLOSSERA

ATTE PER PORTA INNESTO

Berlandieri X Riparia 420 A	*cento* L.	35	*mille* L.	300
Berlandieri X Riparia Kober 5 BB	„ „	40	„ „	350
Berlandieri X Riparia Teleki 8	„ „	35	„ „	300

Collezioni speciali di piante da Frutto

OFFERTE A PREZZI RIDOTTI

Varietá a nostra scelta

COLLEZIONE N. 1 - Composta di N. 10 Piante imballate franche Stazione Pescantina L. 18

1 Albicocco	1 Melo	3 Peschi assortiti
1 Ciliegio	3 Peri assortiti	1 Susino

COLLEZIONE N 2 - Composta di N. 25 Piante imballate franche Stazione Pescantina L. 45

2 Albicocchi	1 Mandorlo	6 Peri assorti
2 Ciliegi	1 Melagrano	6 Peschi assortiti
4 Meli	1 Kaki	2 Susini

COLLEZIONE N. 3 - Composta di N. 40 Piante imballate franche Stazione Pescantina L. 60

2 Albicocchi	1 Melagrano	6 Peschi assortiti
2 Ciliegi	2 Kaki	2 Susini
4 Meli	6 Peri assortiti	15 Viti innes. per uve da tavola

COLLEZIONE N. 4 - Composta di N. 60 Piante imballate franche Stazione Pescantina L. 100

2 Albicocchi	2 Kaki	6 Susini
2 Ciliegi	15 Peri assortiti	12 Viti innes. per uve da tavola
6 Meli	15 Peschi assort.	

COLLEZIONE N. 5 - Composta di N. 20 Peschi in 5 varietá imbal. fr. Stazione Pescantina L. 30

„ „ 6 - „ „ 20 Peri 5 varietá „ „ „ L. 30

„ „ 7 - „ „ 50 Peschi 5 varietá „ „ „ L. 70

„ „ 8 - „ „ 50 Peri 5 varietà „ „ „ L. 70

COLLEZIONE N. 9 - Composta di N. 100 Piante imballate franche Stazione Pescantina L. 140

10 Ciliegi	25 Peri assortiti	10 Susini
10 Meli	25 Peschi assort.	20 Viti innes. per uve da tavola.

COLLEZIONE N. 10 - Composta di N. 100 Piante imballate franche Stazione Pescantina L. 140

10 Ciliegi assortiti	25 Peschi assortiti
15 Meli „	25 Viti innestate per uve da tavola.
25 Peri „	

GELSI - MORUS ALBA

Mentre si abbattono gelsi in pieno vigor di vita, la nostra Cattedra Ambulante di Agricoltura lotta intensamente per arginare l'inconsulto atto che si sta svolgendo. Sostituire gl'impianti deperenti è un dovere al quale non tutti gli agricoltori si attengono; ma estirpare i gelsi in pieno sviluppo è un delitto.

Questo premesso, confermiamo che i soggetti da sostituirsi debbano, non essere di propaggine (di trattora) ma gelsi da seme, innestati al piede con varietà corrispondenti ai nostri ambienti agrari.

Tutti i nostri Gelsi sono prodotti da seme e sono coltivati molto radi, perciò si presentano con l'apparato radicale molto sviluppato e perfetto.

GELSI INNESTATI DI UN ANNO

Gelsi innestati

Soggetti di due anni alto fusto coronati	*il cento*	L. 110	*ciascuno*	L. 1.30
„ „ *impalcati forti*	„	„ 110	„	„ 1.30
„ „ „ *forza media*	„	„ 90	„	„ 1.00
Bacchettoni di un anno fortissimi	„	„ 100	„	„ 100
„ „ *forza media*	„	„ 80	„	„ 1.00
„ „ *per ceppaia*	„	„ 40	„	„ 0.50

Per forti quantitativi prezzi da convenirsi

Gelsi Selvatici

Soggetti di due anni coronati forti	*il cento*	L. 100	*ciascuno*	L. 1.25
„ „ „ *forza comune*	„	„ 80	„	„ 1.00
bacchettoni di un anno	„	„ 30	„	„ 0.40

Gelsini da seme

Di un anno altezza da cm. 80 a cm. 100	*mille*	L. 70	*cento*	L. 8
„ „ „ *40 „ 60*	„	„ 50	„	„ 7
di due anni ripiantati a cespuglio	„	„ 140	„	„ 18

L'autenticità delle varietà delle nostre piante da frutto è assicurata dal fatto che disponiamo di estesissimi frutteti propri, dai quali vengono staccate le marze per innesto sotto la nostra scrupolosa e personale osservanza.

Quei Signori che non potessero utilizzare il presente catalogo, ci faranno un grandissimo favore passandolo a loro conoscenti che avessero interesse di consultarlo.

ALBERI FORESTALI A FOGLIA CADUCA

ACACIA JULIBRISSIN (Gaggia Arborea)

Albero maestoso che si copre in luglio di fiori molto odorosi a forma di fiocco.

Soggetti di 3 anni alti fusti forti ciascuno L. **7.—**

ACER CAMPESTRIS (Oppio)

Albero rustico molto usato per il sostegno delle viti.

Soggetti di due anni alti fusti forti il cento L. **70** *ciascuno* L. **0.80**

ACER NEGUNDO (Acero bianco)

Albero molto ornamentale; adatto per viali.

Soggetti di 3 anni alti fusti forti il cento L. **350** *ciascuno* L. **4.—**

ACER NEGUNDO FOL. VARIEGATA AUREA

Pianta magnifica di stupendo effetto per il suo fogliame a diversi colori.

Alberelli ben formati ciascuno L. **8.—**

AESCULUS HIPPOCASTANUM (Castagno d'India o Ippocastano)

Albero molto ornamentale che produce un'ombra compatta: adatto per formazioni di viali.

Esemplari da m. 2 a m. 2.50 ciascuno L. **8.—**

DIOSPYROS LOTUS

Pianta molto adatta per la formazione di viali pel suo maestoso aspetto.

Soggetti alti da m. 2 a m. 3 ciascuno L. **3.00**

FRAXINUS (Frassino)

Pianta molto usata nella nostra regione per sostegno alle viti.

Di due anni forti il cento L. **40** *mille* L. **350**
Di un anno forti il cento „ **40** *mille* „ **300**

MORUS PENDULA (Gelso piangente)

Pianta ornamentale; i suoi rami ricadono sino a terra e sono ricoperti di un fogliame verde lucente.

Soggetti di due anni fortissimi innestati a m. 2.30 ciascuno L. **12**
„ *di un anno forti* „ *a m 2.30* „ L. **10**

PLATANUS (Platano)

E' una pianta grandissima di comportamento maestoso. Molto adatta per viali e per alberate lungo le strade pubbliche.

Soggetti di due anni alti fusti per viali forti cento L. **200** *ciascuno* L. **3.—**
„ *di un anno per ceppaia* *mille* L. **150** *cento* L. **18**

POPULUS CANADENSIS (Pioppo del Canadà)

Albero di rapida vegetazione di un bel comportamento. Il suo legno è ricercato per la fabbricazione della carta.

Di 2 anni fortissimi il cento L. **150** *ciascuno* L. **1.70**

PRUNUS PISSARDI (Susino a foglie rosse)

Pianta molto ornamentale per la sua bella fioritura in primavera e pel suo fogliame rosso porpora. Si presta bene per ottenere contrasti di tinte.

Alberetti ben formati dieci L. **50** *ciascuno* L. **6**

VIVAIO PLATANI

ROBINIA (Acacia)

ISPIDA ROSEA - Ha tutti i rami coperti di piccoli peli rossi, i fiori a grappoli color rosa. Albero da ornamento.

Soggetti forti innestati a m. 2.30 ciascuno L, **8.**-

BESSONIANA - Robinia senza spine; forma una testa arrotondata di bellissimo effetto. Prospera bene in tutti i terreni.

Soggetti di 2 anni forti cento L. **300** *ciascuno* L. **3.50**
Soggetti di 3 anni fortissimi cento L. **350** *ciascuno* L. **4.**—

UMBRACULIFERA - Albero a chioma rotonda e compatta

Soggetti forti innestati a m. 2.30 ciascuno L. **8.**—

PSEUDOACACIA - Acacia spinosa; cresce rapidamente in qualunque terreno: adatta per la formazione di siepi, per consolidare scarpate e per imboschimento.

Piantine da semina di un anno il mille L. **40** *il cento* L. **5.**—

SALIX BABILONICA (Salice piangente)

Albero rustico e di magnifico effetto per i suoi rami sottili, leggeri e cascanti; ama terreni freschi ed acquitrinosi.

Soggetti di due anni forti ciascuno L. **3.50**

SALICE selvatico - serve per porta innesto.
Soggetti di due anni forti il cento - L. **100** *ciascuno* L. **1.25**

ULMUS CAMPESTRIS (Olmo comune)
Bella pianta adatta per viali e strade pubbliche; serve anche come sostegno alle viti.

Esemplari di 3 anni alti fusti forti il cento L. **300** *ciascuno* L. **3.50**
„ „ „ *meno forti* „ L. **200** „ L. **2.50**

UN NOSTRO VIVAIO DI CONIFERE

PIANTE PER SIEPI

Spino bianco	il mille L. **40**	il cento L. **5.00**
Spino Cristo	„ „ „ **40**	„ „ „ **5.00**
Robinia	„ „ „ **40**	„ „ „ **5.00**

PER IMPORTANTI ACQUISTI DI PIANTE DA FRUTTO
ooo PREZZI DA CONVENIRSI ooo

Conifere o piante resinose

Tutte queste piante hanno una forma perfetta, munite di abbondante zolla perchè ripetutamente ripiantate e quindi di sicura ripresa.

Abies Picea Excelsa *(Abete comune)*

da m. 0.70	a m.	1.—	L.	5
« 1.00	«	1.30	«	8
« 1.30	«	1.50	«	12
« 1.50	«	2.00	«	20

esemplari in cassa per l'albero di Natale

prezzi da convenirsi

Abies Picea Alba *(Abete bianco)*

da m. 0.70	a m.	1.00	L.	12
« 1.00	«	1.30	«	18
« 1.30	«	1.50	«	20

Abies Pectinata *(Taxifolia)*

da m. 0. 0	a m.	1.00	L.	10
« 1.00	«	1.30	«	18

Cedrus Deodara

da m. 1.00	a m.	1.30	L.	12
« 1.30	»	1.50	«	15
« 1.50	»	1.70	«	20
« 1.70	»	2.00	«	22
« 2.00	»	2.50	«	30
« 2.70	«	3,00	«	50

Cedrus Atlantica

da m. 1.25	a m.	1.50	L.	20
« 1.50	«	2.—	«	35

Cedrus Libano

da m. 1.30	a m.	1.50	L.	30

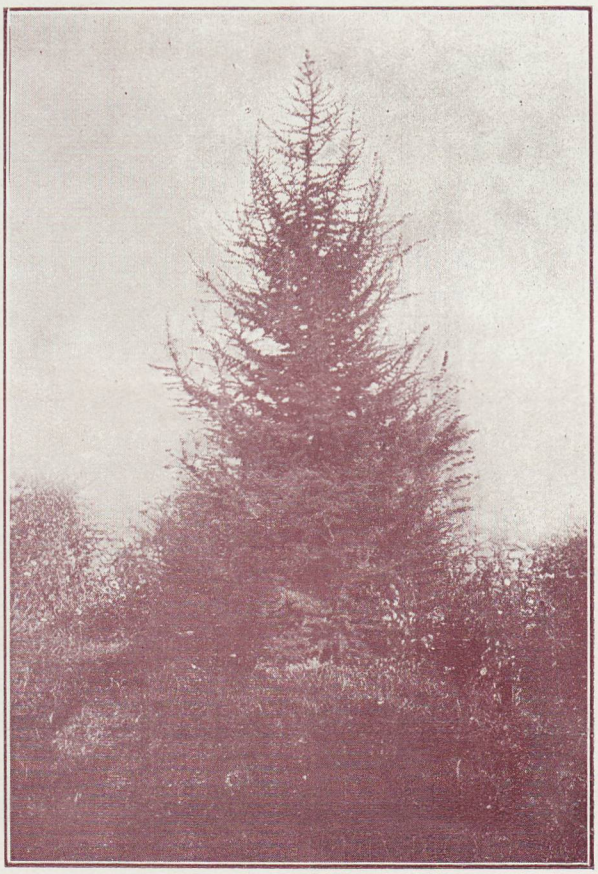

CEDRUS LIBANO

PER IMPORTANTI ACQUISTI DI PIANTE DA FRUTTO PREZZI DA CONVENIRSI

Cryptomeria Japonica Elegans
da m. 0.50 a m. 0.80 con zolla L. 10
« 0.80 « 1.00 « » » 15

Camaecyparis Lawsoniana
da m. 1.00 a m. 1.30 L. 15
« 1.30 « 1.60 « 25

Juniperus Communis
da m. 1.20 a m. 1.50 L. 10

Pinus Strobus (*Pinus Exelsa*)
da m. 0.70 a m. 1.00 L. 8
» 1.00 « 1.30 « 12
» 1.40 « 1.60 « 18

Pinus Austriaca (*Pino nero*)
da m. 1.20 a m. 1.50 L. 15
« 1.50 « 2.— « 25

Taxus Baccata
da m. 0.70 a m. 1.00 L. 12
« 1.— « 1.30 « 15
« 1.30 « 1.50 « 20

Thuya Occidentalis
da m. 0.80 a m. 1.— L. 5
« 1.— « 1.30 « 6

Thuya Orientalis Compacta
da m 0.70 a m. 1.00 L. 4
« 1.— « 1.30 « 6

Thuya Orientalis Aurea
da m. 0.80 a m. 1.— L. 10
« 1.— « 1.30 « 15

Thuya gigantea (*Libocedrus Decurrens*)
da m. 0.70 a m. 1.00 L. 12
« 1.00 « 1.30 « 16
« 1.40 « 1.70 « 20
« 1.70 « 2.— « 25

ARBUSTI D'ORNAMENTO E PIANTE ORNAMENTALI

Calycantus Praecox
Cespugli forti con zolla da **L. 3** a **L. 6**

Prunus pissardi
Alberetti ben formati **L. 6**

Syringa vulgaris (Siccomoro)
Cespugli **L. 4**
Alberetti « **6**

Chamaerops Excelsa
da m. 0.50 a m. 0.70 in vaso L. **8**
« 0.70 « 0.80 « « **15**
forti esemplari coltivati cassa da L. **30** a L. **60**

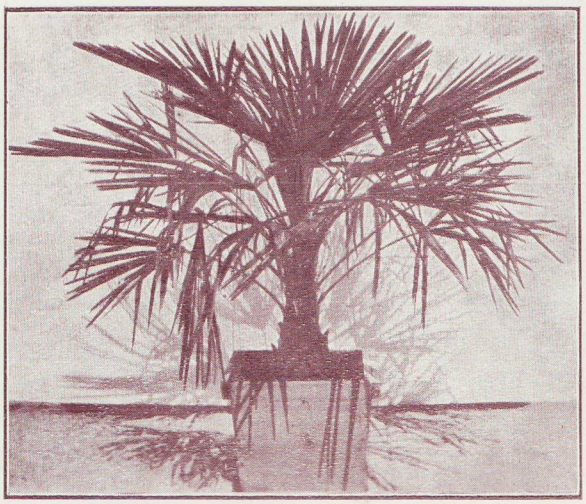

CHAMAEROPS EXCELSA

Quei Signori che non potessero utilizzare il presente catalogo, ci faranno un grandissimo favore passandolo a loro conoscenti che avessero interesse di consultarlo.

Arbusti Sempreverdi

Aucuba Japonica

da m. 0.50 a m. 0.70 con zolla L. **7**
« 0.70 « 1.— « « « **10**

Eriobotria Japonica (Nespolo del Giappone)

Esemplari coltivati in vaso ed in piena terra da L. **8** a L. **20**

Ligustrum Japonicum

Cespugli forti da m. 1.— a m. 1.50 ciascuno L. **2.—** dieci L. **18**
» » » » 0.80 » 1.— « « **1.50** « « **12**
Alberetti ben formati ciascuno L. **6.—**
« « « più forti « « **8.—**

Ligustrum Ovalifoglium

Cespugli da m. 0.50 a m. 0.70 ciascuno L. **1.—**
« « « 0.70 » 1.— forti « « **2.—**
« fortissimi « « **3.—**
Alberetti ben formati « » **8.—**

Leandri

Bellissime piantine in vaso da L. **4** a L. **10**

Viburnum Tinus

Cespugli forti L. **6**

ROSAI

Ricca collezione a cespuglio e rampicanti

Cespugli forti di due anni di piede franco ciascuno L. 2.—
„ „ innestati su rosa canina „ „ 3.—

European Nursery Catalogues

A virtual collection project by:
Deutsche Gartenbaubibliothek e.V.
Paper version of this catalogue hold by:
Deutsche Gartenbaubibliothek e.V.
Digital version sponsored by:
Bernd Wittstock

COMMERCIAL USE FORBIDDEN
Attribution-NonCommercial 4.0 International
(CC BY-NC 4.0)

TIPOGRAFIA
V. BOZZI
VILLAFRANCA